Stockholms Fredsförening

Svenska Freds- och Skiljedomsföreningens

lokalförening i Stockholm

Verksamhetsberättelse 2020

EP:n Sånger för fred

Under sommaren samarbetade vi med jazzmusikerna Sarah Riedel, Carl Bagge och Martin Höper i produktionen av en EP. I Sånger för fred ingår "Sång till Friheten", "I natt jag drömde något som", "Var blev ni av ljuva drömmar?" och "Det gåtfulla folket". Musiksläppet gjordes på Internationella fredsdagen den 21a september. "Var blev ni av ljuva drömmar" spelades i jazzradion i P2 den 4:e oktober och Svenska Freds och internationella fredsdagen nämndes. Länk till programmet i jazzradion: https://bit.ly/39UJYm8 Musiken användes även i Facebookinlägg för Stockholms/Svenska Freds och samarbetet med dessa musiker kommer att fortsätta, förhoppningsvis kan vi få till en fredskonsert någon gång i framtiden.

Skivan "Sånger för fred". Länk till Spotify: https://spoti.fi/3781kdN

Artisten "Samling för fred" där tanken är att även framtida musiksamarbeten kommer att samlas. Länk https://spoti.fi/3tBBzf9

Kampanj för att förbjuda kärnvapen: Skyltning på Kulturtavlor

Under 6 sommarveckor syntes Stockholms Fredsförenings affischer på Kulturtavlor runtom i Stockholm. Med två olika designs uppmanade affischerna Sveriges regering att ansluta sig till FN konventionen för att förbjuda kärnvapen. Vår kampanj bjöd in personerna som såg affischerna att delta i aktionen "Tagga en trana - för fred och mot kärnvapen" som pågick fram till 75 års högtidlighållandet av Hiroshimadagen den 6:e augusti. "Tagga en trana" var en digital kampanj arrangerad och samordnad av Svenska Freds kansli som gick ut på att vika en trana av origamipapper, fotografera den och lägga upp på sociala medier med hashtaggen #nuclearban. Vi och flera av Svenska Freds lokalföreningar spred kampanjen och personer runt om i hela Sverige tog ställning för ett kärnvapenförbud. På Hiroshimadagen var vi på plats på Improvisationstudions utomhusscen på Skånegatan i Stockholms tillsammans med Svenska Freds kansli och vek tranor och informerade förbipasserande om kärnvapen. Papperstranorna från dagen fick hänga kvar i ett träd på Skånegatan långt efter kampanjens slut tillsammans med en informationsskylt och blev en påminnelse om kampen för att förbjuda dessa förödande vapen.

Bild på våra affischer, Kulturtavlorna.

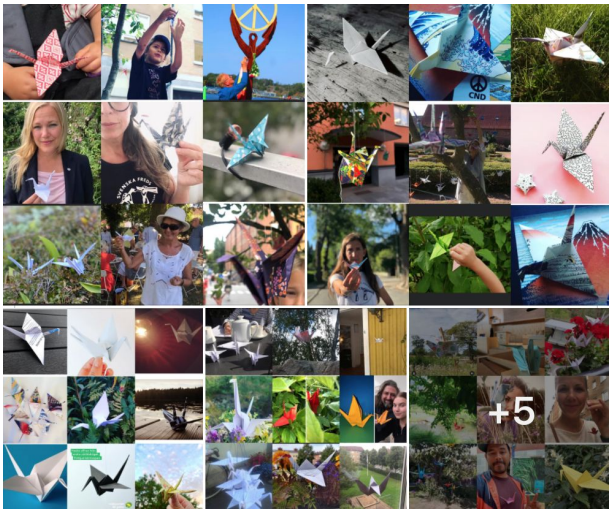

Bild från kampanjen "Tagga en trana".

Debattartikel Utrikespolitiska föreningen Stockholm

Vi inledde det nya året med en artikel för Utrikespolitiska Föreningen i Stockholms studenttidning, i ett nummer som behandlar temat aktivism och sociala rörelser. I artikeln diskuterar vi en av våra hjärtefrågor: nedrustning och civilt påverkansarbete. Vi ger också en rad konkreta förslag på hur man själv kan bidra i fredsrörelsen, till exempel genom Fredsakademin som just sätter igång. Vi kopplade detta till mer övergripande förändringsprocesser såsom ICAN's arbete för att få igenom FN-konventionen för att illegalisera kärnvapen, som gick igenom i oktober förra året och trädde i kraft i januari. Dessutom uppmanade vi studenterna (som både läser och skriver i tidningen) att ansluta sig till Fredsakademin, ett projekt som leds av Svenska Freds för att utbilda studenter med intresse för freds- och nedrustningsfrågor att praktiskt utöva sin teoretiska kunskap i området, främst genom att vidareutbilda och föreläsa för andra ungdomar.

Länk till artikeln: https://online.flippingbook.com/view/107622/10/

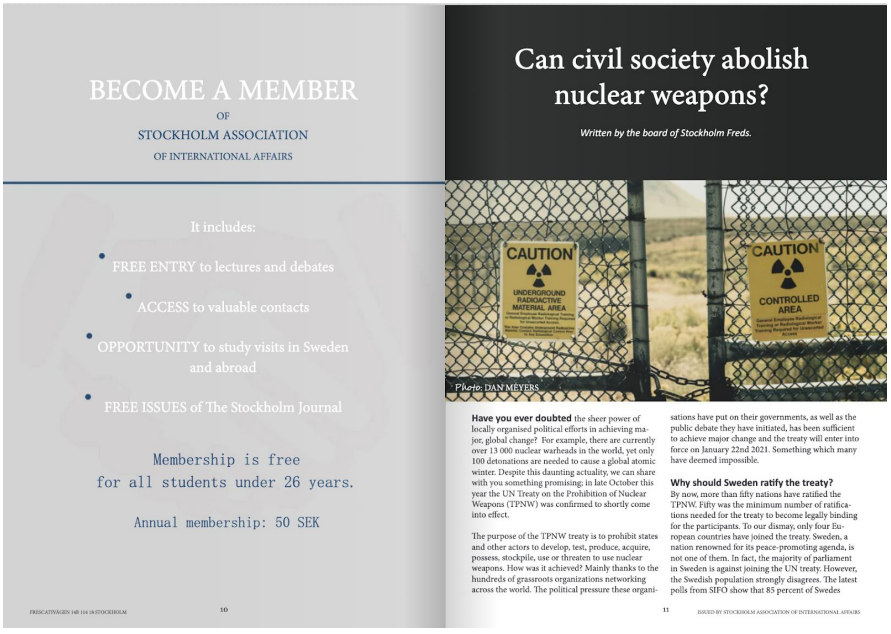

BECOME A MEMBER
OF
STOCKHOLM ASSOCIATION
OF INTERNATIONAL AFFAIRS

It includes:

- FREE ENTRY to lectures and debates
- ACCESS to valuable contacts
- OPPORTUNITY to study visits in Sweden and abroad
- FREE ISSUES of The Stockholm Journal

Membership is free
for all students under 26 years.

Annual membership: 50 SEK

FRESCATIVÄGEN 148-114 18 STOCKHOLM 10

Can civil society abolish nuclear weapons?

Written by the board of Stockholm Freds.

Photo: DAN MEYERS

Have you ever doubted the sheer power of locally organised political efforts in achieving major, global change? For example, there are currently over 13 000 nuclear warheads in the world, yet only 100 detonations are needed to cause a global atomic winter. Despite this daunting actuality, we can share with you something promising; in late October this year the UN Treaty on the Prohibition of Nuclear Weapons (TPNW) was confirmed to shortly come into effect.

The purpose of the TPNW treaty is to prohibit states and other actors to develop, test, produce, acquire, possess, stockpile, use or threaten to use nuclear weapons. How was it achieved? Mainly thanks to the hundreds of grassroots organizations networking across the world. The political pressure these organisations have put on their governments, as well as the public debate they have initiated, has been sufficient to achieve major change and the treaty will enter into force on January 22nd 2021. Something which many have deemed impossible.

Why should Sweden ratify the treaty?

By now, more than fifty nations have ratified the TPNW. Fifty was the minimum number of ratifications needed for the treaty to become legally binding for the participants. To our dismay, only four European countries have joined the treaty. Sweden, a nation renowned for its peace-promoting agenda, is not one of them. In fact, the majority of parliament in Sweden is against joining the UN treaty. However, the Swedish population strongly disagrees. The latest polls from SIFO show that 85 percent of Swedes

11 ISSUED BY STOCKHOLM ASSOCIATION OF INTERNATIONAL AFFAIRS

want nuclear weapons abolished and have the treaty signed.

There is clearly a democratic deficit on the subject of the TPNW in Sweden. In other words, Sweden's politically elected representatives do not seem to be striving for the wants of their constituents. We argue that the voice of the public must be heard. Here, civil society has an important role in informing and organizing people against the unimaginable risks that current nuclear strategies pose towards humanity.

The fact that the Swedish government has chosen not to take a stand against the use and threat to use of nuclear weapons (by not signing the TPNW) is both surprising and utterly disappointing. The ratification from a country like Sweden would inspire and put pressure on states in similar political positions. For example, nations that have close military ties with the US and Nato, but still aren't formal members of the Nato military nuclear weapon alliance.

Even though the treaty has some limitations, such as only being legally binding for the states that have joined it, it still holds strong normative power. When more and more countries take a stand against nuclear weapons the legitimacy of utilising them as a dangerously venturesome tool of power by threatening or deterring others, will be less accepted in the international community. Since former disarmament efforts have not succeeded in generating change fast enough, the prohibition treaty is crucial in order to revive global disarmament efforts, stigmatise nuclear weapons and change mindsets about accommodating them.

The power of civil society

As you may well know, the impact of civil society and non-governmental organisations should not be underestimated. The International Campaign to Abolish Nuclear Weapons (ICAN) is an organisation which has been the main driving force behind this prohibition treaty. The network mobilizes local civil society groups around the world, with one clear cut goal: to achieve a world free from nuclear weapons. Our parent organisation, the Swedish Peace and Arbitration Society (SPAS), has long been a part of ICAN's ambitious network.

There are plenty of examples of victories in the fight against nuclear weapons. One is the local SPAS group in Gothenburg who recently made a huge contribution locally. The group, along with other organisations, kickstarted the ICAN Cities Appeal motion in the local city council to support the TPNW on a municipal level. By submitting a citizen proposal, encouraging politicians and lobbying in the municipal office, SPAS was able to influence citizens into passing the ICAN Cities Appeal motion at the Gothenburg City Council. This made Gothenburg the first city in Sweden to officially support the treaty. As such, a useful tool for smaller communities to put pressure on national governments is to localize the national or global issue, in the way that ICAN City Appeal has done.

Stockholm Freds
Who are we and what do we do?

Stockholm Freds is the affiliated organisation of the Swedish Peace and Arbitration Society. At the local organisation in Stockholm, we have members who write articles, who organise events, as well as members who inform people in the streets about questions regarding peace as well as our work in general.

There is a role for everyone, no matter your age or education. Some members' strengths are fundraising whilst others can put together a podcast! All of our individual efforts, no matter how small or large, contribute to the work of a whole organisation - and over the course of a year, that reflects real progress and success.

FRIEDSGATTVÄGEN 14B 114 18 STOCKHOLM 12

Join as an activist for sustainable peace and security!

Coordination and cooperation between activists, volunteers and professionals are the backbone of non-governmental organisations, the almost unseen driving force keeping civil society organisations up and running. Whether it be monthly donors or active members, change is achieved by their efforts. We will always need more people to join us as we strive for a ban on nuclear weapons, for an end to the arms trade, to promote disarmament, and to make politics on security more humanitarian. Everyone can find their place in the peace movement!

For instance, now that we are soon stepping into 2021, we are initiating a special partnership with Fredsakademin. Fredsakademin (or the Academy of Peace) is a leadership education program for youths and students who want to build upon their interest in, and their theoretical knowledge of, sustainable peace and security. Participants of Fredsakademin will be trained to become certified workshop leaders and eventually guide other adolescents. Fredsakademin will run from March to May 2021 and can be combined with university studies.

We are very excited to announce this partnership - so keep an eye out on our website for the application that opens on January 18th.

All in all, the successes in ratifying the TPNW is just one example of how grander change can be achieved through seemingly small, political efforts. But there is still work to do. For example, making Sweden one of the few European nations to sign the treaty and take a clear standpoint against nuclear warfare. This can be achieved by people contributing to organisations such as Svenska Freds, Stockholm Freds, or any other relevant organisation. Or why not sign up to participate at the Academy of Peace? The possibilities to organise are many, and we warmly encourage you to join us on the journey to a more peaceful reality. The smallest of actions will count!

By LUDVIG LANDBERG, TILDA WENDEFORS, OLIVIA MORRIS & MITCH CORDNER

Photo: PRISCILLA DU PREEZ

Nätverket för kärnvapennedrustning, Stockholm

Stockholms fredsförening är en del av Nätverket för Kärnvapennedrustning som är ett paraply för fredsorganisationer som driver opinion för en kärnvapenfri värld. Under det gångna verksamhetsåret har vi i Nätverket bland annat arrangerat två lyckade webbinarium angående FN's kärnvapen förbud (TPNW) som trädde i kraft 22 januari 2021. Det första Webbinariet genomfördes i oktober. Vi bjöd in riksdagspolitiker för att diskutera olika riksdagspartiers ställningstagande i huruvida Sverige ska signera och ratificera TPNW. Panelisterna var: Olle Thorell (S), Kerstin Lundgren (C), Janine Alm Ericsson (MP) och Thomas Jonter, Professor i Internationella relationer vid Stockholms universitet. Vi tycker webbinariet var riktigt intressant och det har idag setts av över 2 500 personer. Det andra webbinariet hade fokus på hur vi i de nordiska och skandinaviska ländernas civilsamhället ska jobba tillsammans för att få våra parlament att skriva på och ratificera TPNW. Panelisterna var Erkki Tuomioja (Finland), Kjølv Egeland (Norge), Josefin Lind (Sverige), Guttormur Þorsteinsson (Island) och Ole Wæver (Danmark). Även detta webbinarie var spännande och har idag runt 2 000 visningar. Vi vill även passa på att gratulera världen till att vi äntligen fått igenom ett kärnvapenförbud i FN, detta visar på att civilsamhällets ihärdiga arbete i slutändan betalar sig!
Länk till webbinarierna:
https://www.facebook.com/olofpalmeinternationalcenter/videos/364368711681445
https://www.facebook.com/111788397327645/videos/1062706327560986

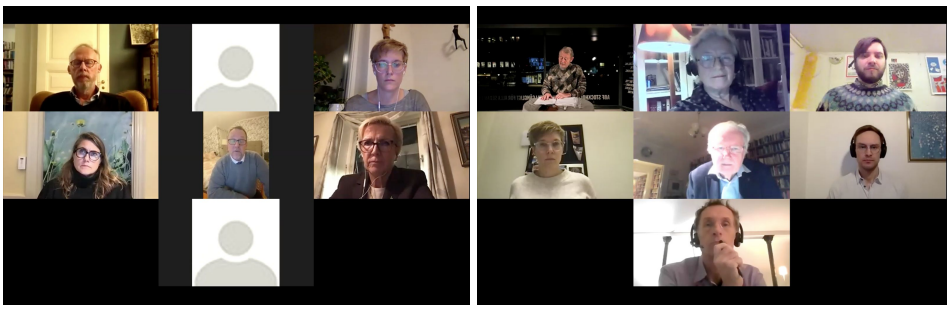

Svenska Nätverket för
KÄRNVAPENNEDRUSTNING

The Swedish Network for
NUCLEAR DISARMAMENT

Svenska Freds kongress

Flera styrelsemedlemmar från Stockholms Fredsförening deltog på Svenska Freds digitala kongress i maj 2020. Vi har även bidragit i arbetet med engagemangsutredningen och de beslut som röstades igenom på kongressen. Bland annat kommer varje lokalförening och intressegrupp framöver få ett och samma finansiella grundstöd varje år, betalningarna till Stockholms Fredsförening kommer alltså inte baseras på vårt medlemsantal framöver. Utöver grundstödet kommer pengar för aktiviteter kunna sökas i Kampfonden via Svenska Freds kansli.

Bild från Svenska Freds kongress 2020.

Fredspodden

I juni 2020 började vi med Fredspodden - en podd om fred, vapenexport och nedrustning! Vi har haft flera avsnitt som gästas av bland annat Gabriella Irsten (politisk handläggare på Kvinnoförbundet för Fred och Frihet), Malin Mobjörk (chef för forskningsprogrammet Klimatförändringar och risk på fredsforskningsinstitutet SIPRI) samt vår Agnes Hellström (Svenska Freds ordförande). Avsnitt nummer fyra handlade om autonoma vapensystem där en av våra styrelseledamöter, Mitchell Cordner, intervjuade Vincent Boulanin (forskare på SIPRI) om hur en internationell lagstiftning som förbjuder mördarrobotar skulle kunna se ut och vilken roll Sverige och andra länder spelar när det gäller mördarrobotar och utvecklingen av helt autonoma vapen. Vi vill tacka alla som tar sig tid att fixa podd-utrustningen, organisera avsnitten, spela in ljudet under samtalen och klippa ljudet efter varje avsnitt!

Kommunikation

Under året har vår kommunikationsstrategi främst syftat att sprida information, dels om Stockholm Freds som organisation men också för att informera om våra evenemang och projekt, eller andra relevanta händelser som berör våra huvudfrågor. De flesta av våra åtaganden under året har varit projekt som syftat till att informera om, och uppmärksamma, freds- och nedrustningsfrågor. Vi har särskilt planerat våra aktiviteter utifrån ett kampanj-tänk där vi arbetat med att binda samman aktiviteter och planera vår kommunikation mer långsiktigt. Exempelvis har vi samarbetat med Kulturtavlorna, musikproduktionen med Sarah Riedel, artiklar med Utrikespolitiska Föreningen, gäster till Fredagspodden, med mera. Alla samarbeten har fungerat fint och vi kommer fortsätta att utöka andra medier att publicera i under det kommande året.